

HØR HER

NYTT OG NYTTIG FOR OSS I FLATANGER

FLATANGER KOMMUNE, februar 2010

Utgivelse 180

**STARTPAKKE
FOR UNGDOM**

Da det ikke ble avsatt tilskuddsmidler i kommunebudsjettet for 2010 er ordningen "tilskudd til bosetting/etablering i Flatanger opphørt.

BUSSENDRING:

Se eget vedlegg inne i bladet

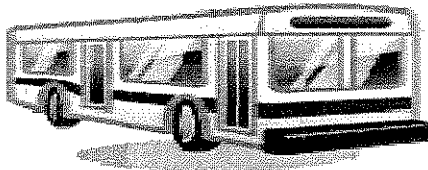
**NAV**

Tirsdager STENGT, øvrige dager åpent mellom kl.0900—1500, telefonen er åpen
Telefonnummeret er: 74 73 29 70

Innlevering av stoff til neste utgave av "Hør-her" må leveres innen 19. februar
Send helst ferdigskrevet stoff til vår
E-post: postmottak@flatanger.kommune.no

**KOMMUNALE MØTER**

- FORMANNSKAPET
09.02.
- HU FOR NÆRING, MILJØ OG TEKNISK
- KOMMUNESTYRET
17.02

Alle møter er åpne for publikum/tilhørere. Sakliste med bilag blir til enhver tid lagt ut på hjemmesida vår www.flatanger.kommune.no, Miljøbygget og ved handelsstedene i kommunen

lag og foreninger

Oppfordrer lag og foreninger om å melde inn ledere og andre opplysninger, så Kommunens hjemmesider kan være oppdatert. Noen av opplysningene er ikke revidert på lang tid og er feil.

Kommunens hjemmesider er ikke mer oppdatert enn de opplysninger lagene sender inn.

**Flatanger kommune**

Post: 7770 Flatanger kommune
Telefon: 74 22 11.00
Telefax: 74 22 11 80
E-post: postmottak@flatanger.kommune.no
Hjemmeside: www.flatanger.kommune.no

INFORMASJON

- endringer i tilbudet om tilbringertransport til/fra Sjøåsen

(ikke reklamesak)

Telefonnummer : 07417

I Nord-Trøndelag har vi opprettet nummeret 07417 som skal benyttes til bestilling av bestillingstransport. Når kunden ringer 07417 så blir kunden rutet automatisk. Dette bestemmes ut i fra postnummeret der kunden ringer ifra eller ved valg. Bestillingstelefon er åpen kl 0800-2200 alle dager.

Tidsfrist

Alle bestillinger skal skje senest 6 timer i forvegen. Dette for å gi transportørene god mulighet til å planlegge transporten. Bestillingstransport er et kollektivtilbud, og samkjøring skal etterstrebes

Pris

Bestillingstransport er et kollektivtilbud og det skal betales ordinær busstakst for den reisende, selv om reisen skjer med drosje. Alle moderasjonsbestemmelser gjelder (honnør, ungdomskort, barnebillett og lignede). Ungdomskort er godkjent som egenandel, men da skal gyldig kvittering forevises.

www.07417.no

Denne internettsiden beskriver blant annet hva bestillingstransport er, hvilke retningslinjer som gjelder, samt beskrivelse av tilbudet i hver kommune.

Med forbehold om endringer i rutetilbudet og mulige trykkfeil.



INFORMASJON

- endringer i tilbudet om tilbringertransport til/fra Sjøåsen

(ikke reklamesak)

Med virkning fra 13.januar 2010 er det mulig å få tilbringertransport på avganger nord/sørgående buss markert med grått. De avganger som ikke er markert, er ikke tilbringertransport tilgjengelig.

Nordgående

man /tir /ons /tor /fre	0710	0810	0910	1010	1110	1210	1310	1410	1510	1610	1710	1810	1910	2010	2310
lørdag				1010		1410		1610		1610			1910		
søndag						1410		1610		1610	1700				2210 2230

Sørgående

Man /tir /ons /tor /fre	0605	0705	0805	0905	1015	1105	1205	1305	1405	1505	1605	1705	1805	1905	2005		
lørdag					1005		1205				1605		1805				
søndag					1005		1205							1855	2005		
Tilbringertransport til/fra Sjøåsen	nei	ja	nei	ja	ja	nei	ja	nei	ja	nei	ja	nei	ja	nei	ja	nei	nei

Opplysninger du må ha klare nå du skal bestille tilbringertransport:

- Dato/tidspunkt når du skal reise/kommer (tlf 07417 er ikke ruteopplysning).
- Hvor mange som skal reise/kommer.
- Trenger barnesete, mye bagasje ?
- Telefonnummer som drosje kan ringe for å avtale hentetidspunkt.
- Navn på den/de som skal reise.



FORDELIG AV HALLTID 09/10

Dag/kl	MANDAG		TIRSDAG		ONSDAG		TORSDAG		FREDAG	
	1/3	2/3	1/3	2/3	1/3	2/3	1/3	2/3	1/3	2/3
Del av hall										
16.00				Kvitveis-tunet						
16.30										
17.00					Småbarn – Allidrett					
17.30		FFK P 16		FFK Allidrett 1.-4.kl				FFK G 14-16		
18.00					Turn 1.-4.kl					
18.30								Håndball		VGS-elever
19.00		Badminton		FFK G 14-16		FFK G 12				
19.30										
20.00										
20.30		Nettet fiskemottak		Volleyball for ungdom og voksne		Fotball 18+		Volleyball for ungdom og voksne		
21.00										
21.30										
22.00										

NB! All aktivitet i hallen foregår på eget ansvar i forhold til forsikring. Pr i dag er det kun medlemmer i Flatanger Fotballklubb (FFK) som er forsikret under aktiviteter i regi av FFK.

Torsdag

Lørdag

Søndag

14.30-16: Fysioterapi

09-11: Tennis

13-15: FFK Talentutvikling.

17-19: Kajakkklubben

12-15: Familieaktivitet

18-20: Utvorda IL fotball.

17-18: Kajakkklubben

Svømmebassenget:

Grete Halmøy

Kvitveistunet:

Flatanger montessoriskole:

Marit Stene Einvik

Marit og Turid

Folkebadning

Kajakkklubben:

Johnny

man 18.00-20.00

tirs 16.00-17.00

tir 17.30-20.00 og 17.00-19.00

ons 16-17.30

ons 17.30-19.30

fre 17.00-19.00

lør og søn 17.00-19.00

lør 13-15

Politiske vedtak verdt å merke seg fra siste kommunestyre den 16. desember

(NB! Redigerte kortversjoner):

- Vedtak på kommunal planstrategi, samt framdriftsplan i forbindelse med rullering av kommunens samfunnsplan
- Vedtatt "klima og energiplan for Flatanger kommune 2009-2019" (Finnes på kommunens hjemmeside, eller fås ved henvendelse til servicekontoret)
- Flatanger kommune oppretter barne- og ungdomsråd f.o.m. 2010
- Inngått samarbeidsavtale mellom Flatanger kommune og Midtre Namdal samkommune innenfor områdene: Kommuneoverlege, legevakt, skatteoppkrever og IKT-løsninger.
- Låneopptak på inntil 2,5 mill kroner i forbindelse med kommunale investeringer.
- Nye kommunale gebyrer/avgifter (Finnes på kommunens hjemmeside, eller fås ved henvendelse til servicekontoret)
- Kommunebudsjett/årsplan 2010 vedtatt (Finnes på kommunens hjemmeside, eller fås ved henvendelse til servicekontoret)



ÅRSMØTE I LØVØY KIRKEFORENING

Løvøy Kirkeforening holder årsmøte i Nordgårdstua tirsdag 16. februar kl. 18:00
Vanlige årsmøtesaker.
Alle er velkommen til å delta i lag med oss.

Hilsen Styret v/Ragnhild

HJERTELOG TAKK

Hjertelig takk for minnegaven
vi fikk i anledning Magne Østvik's
bortgang

Løvøy Kirkeforening
Styret v/Ragnhild

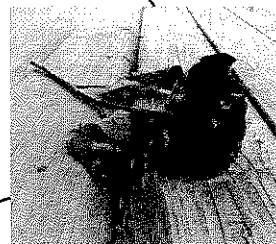

SENIORDANS

i Lauvsnes Samfunnshus:

tirsdag 2. februar

tirsdag 23. februar

Kl. 18:00—10:15

VELKOMMEN

Arr. Lauvsnes Helselag



Elieser VI besøker Flatanger (Storlavika)

fredag 19. februar.

Det blir basar om bord kl. 18.00.

Åresalg, loddsalg og beverning.

Sang og tale ved båtens mannskap.

Arr.: Den indre Sjømannsmisjon

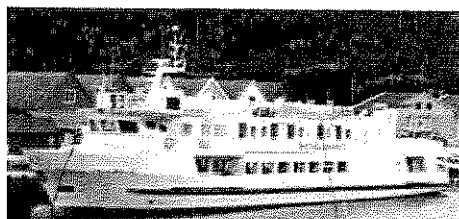

Jubileum

Lauvsnes Helselag har rundet 90 år.

*Dette ønsker vi å markere på Miljøbyggets kafeteria
søndag 7. februar kl. 17.00.*

Kulturelle innslag

Besøk fra Fylkeskontoret

Kaffe og kaker

HUSK!

SYNG MED OSS



Alle velkommen!

**ONSDAG 3. FEBRUAR KL. 17:00
UTLODNING
TA MED GEVINST**

Hilsen styret

BINGO

**PÅ VIK:
10. OG 24. FEBRUAR
KL. 18:00**



8. desember 2009

Tilbud på etablereropplæring i Nord Trøndelag

Proneo AS er, sammen med sine samarbeidspartnere ProsessKompetanse AS og ArenaUtvikling AS, ansvarlig for gjennomføringen av "Etablereropplæring i Nord Trøndelag". Dette etter oppdrag fra Innovasjon Norge Nord-Trøndelag. Oppdraget gjelder i perioden 2010 -2013.

Det tilbys minimum åtte kurs hvert år, spredt over hele fylket. Kursgjennomføringen starter tidlig 2010, med kurs i Stjørdal, Verdal, Namsos og Kolvereid. Kursene går over to dager, fortrinnsvis på dagtid, med totalt fem samlinger. Kursene byr på undervisning, gruppearbeid og individuell veiledning og har den enkelte kursdeltakers arbeid og utvikling i fokus. Kursopplegget har som mål å gi grunnleggende kunnskap om entreprenørvirksomhet for de som tenker å starte egen virksomhet og som ikke tidligere har erfaring fra dette. Innovasjon Norge grunnfinansierer etablereropplæringen, men det påløper en egenandel pr deltager på kr 3 500.

Følgende kurs oppstartes, så fremt det er tilstrekkelig påmelding:

Kolvereid	11. - 12. januar
Stjørdal	13. - 14. januar
Verdal	15. - 16. februar
Namsos	17. - 18. Februar

Vi vil med dette anmode at dere formidler informasjon om dette tilbudet videre til aktuelle personer, som kan ha nytte av å gjennomføre en etablereropplæring. Ytterligere informasjon er å finne på vår nettside www.proneo.no samt gjennom direkte kontakt med Randi Mona 994 44 482 / randi.mona@proneo.no

Vedlagt følger et informasjonsskriv til utdeling til aktuelle kandidater. Er det behov for flere kopier, så kan disse lastes ned fra nevnte nettside, eller ta kontakt med Lill Wenche Welle 996 48 360 / lill.wenche.welle@proneo.no.

Vi ønsker med dette å etablere et godt samarbeid med dere i de årene som kommer! Gjennom å bistå oss i rekruttering av kursdeltagere, skal vi ta ansvar for å gi kursdeltakerne kunnskap om etablering og erfaring i selv å være prosessdrivere. Kursene vil tilpasses deltakerne, og både nye etablerere og eksisterende bedrifter skal kunne ha utbytte av disse kursene. Vi søker å gi alle en individuell opplæring tilpasset den enkeltes ståsted.

Velkommen på kurs!



Randi Mona
prosjektleder

En tjeneste levert av

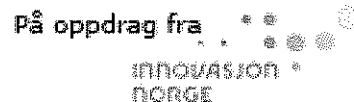

Kontakt oss på www.proneo.no, epost: etablerer@proneo.no, mob.: 913 40 210

MELD FRA OM GAUPEOBSERVASJONER!

Vinteren er i anmarsj, og sporsnø gjør det mulig å registrere familiegrupper av gaupe. Statens Naturoppsyn (SNO) ønsker at personer som registrerer gaupe eller spor av gaupe i Flatanger om straks å ta kontakt med lokal rovviltkontakt. Hvis det gjelder observasjon av familiegruppe så skal rovviltkontakten ut for å gjøre registrering. Rovviltkontakten tar også gjerne imot observasjoner om enkeltdyr. Dette er viktig informasjon som blir brukt ved fastsetting av kvoter for jakt på gaupe.

Rovviltkontakt for Flatanger og Namdalseid er Dagfinn Kaldahl, 7750 Namdalseid, som kan nås på følgende måte:

Tlf: 742 78134

Mobil: 922 59731

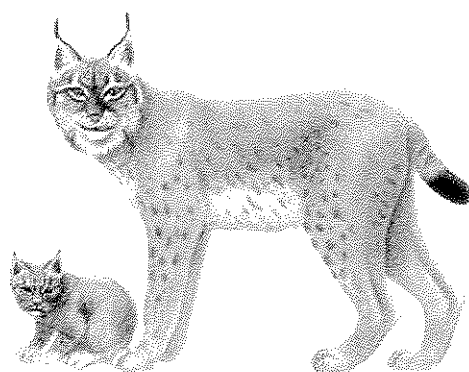

HVA SKAL DU GJØRE VED VILTPÅKJØRSEL?

Meld i fra til politiet:

Tlf: 02800 eller 741 21000 (Er døgnkontinuerlig bemannet)

Alternativt, meld i fra til Næring, miljø og teknisk i Flatanger kommune:

Tlf: 74 22 11 42

Enhver trafikkant som skader dyr har omgående meldeplikt til nærmeste politimyndighet eller lokal viltmyndighet (Næring, miljø og teknisk i Flatanger) om det er viltpåkjørsel.

Overholdes ikke meldeplikten er dette straffbart, og det kan også ha en økonomisk konsekvens om påkjørselen ikke er varslet. Flere forsikringsselskap har bortfall eller redusert egenandel ved viltpåkjørsel ved kaskoskade. En forutsetning er at ulykken er meldt, og selskapene ber ofte viltmemnda om bekreftelse på at meldeplikten er overholdt.

Fallvilt som påtreffes dødt skal også registreres av viltmemnda. For enkelte arter hevder Direktoratet for naturforvaltning, på vegne av staten, eiendomsrett til viltet. Dette gjelder de fleste fredete artene av rovfugler og rovdyr.

Bygningstekniske planleggingstjenester i landbruket:

Landbruks- og matdepartementet har bestemt at bygningstekniske planleggingstjenester som tidligere er utført av Fylkesmannen, nå er overført til Norsk Landbruksrådgivning.

I Nord-Trøndelag er det Norsk Landbruksrådgivning Nord-Trøndelag som nå framover vil tilby bygningstekniske planleggingstjenester tilsvarende det som Fylkesmannen tidligere utførte. De har ansatt **Magnus Næss** som planlegger, og dersom du går med tanker om et byggeprosjekt knyttet til restaurering av driftsbygning eller planlegging av ny driftsbygning, ta kontakt på tlf: **91341906**

Informasjon fra Namdal landbrukstjenester:

For å dekke etterspørsel på arbeidskraft til avløsning, ønsker vi så mange som mulig i vårt arbeidstakerregister. Vi er derfor interessert i å komme i kontakt med personer som er interessert i røkting av dyr og generelt gårdsarbeid. Fyll ut skjemaet på våre hjemmesider og send det til oss. Vi vil ta kontakt med deg så snart som mulig for å eventuelt sette opp en arbeidsplan. www.namdalandbrukstjenester.no

(<http://www.namdalandbrukstjenester.no/Registrer+deg+som+arbeidstaker/cid/17173/>)

AKSJONSLISTE I FORHOLD TIL HJERTESTARTER PÅ UTVORDA

Beate Ramberg Myren	Adr: Myra	Sykepleier	TLF: 74289568 Mob: 48047508
Hellen Myren	Adr: Myrakorsen	Hjelpepleier	TLF: 74288773 Mob: 95076980
Susann Havn	Adr: Sitter	Hjelpepleier	TLF: 74288268 Mob: 97406898
Wenche Frisendal	Adr: Utvorda	Hjelpepleier	TLF: 74289556 Mob: 48024458
Nils Myren	Adr: Myra	Gårdbruker	TLF: 74289568 Mob: 47707176
Leif Ottesen	Adr: Innvorda	Gårdbruker	TLF: 74289565 Mob: 98452321
Tove Teigmo Hansen	Adr: Brekka	Barnehageassistent	TLF: 74289563 Mob: 48240845
Geir Myren	Adr; Aunet	Gårdbruker	TLF: 74279488 Mob: 91612437

Hjertestarteren er plassert ved inngangsdøren til fjøset på Myra Gård. Dette for at den skal være mest tilgjengelig for alle Det er sentralt I bygda og døren der er alltid åpen.

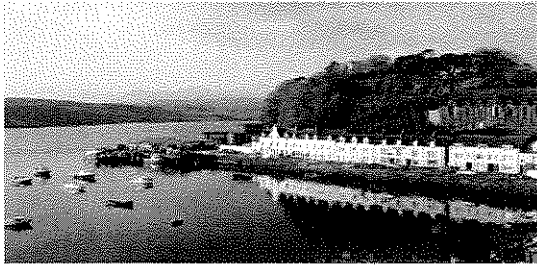

Hvorfor velger folk å bo i Flatanger?

Kommunen er i gang med å revidere kommuneplanen. Gjennom planprosessen skal vi prøve å finne svar på hvordan kommunen best mulig kan bidra til en positiv utvikling i lokalsamfunnet. Kommunestyret har satt opp folketallsutvikling, alders- og kjønnsfordeling som hovedutfordringer for Flatanger framover.

Vi har tidligere hatt spørreundersøkelse om tilfredshet med kommunens tjenester m.m. Det arbeides med et prosjekt for å finne flere svar på hvorfor en del velger å flytte fra kommunen. Det er også gjennomført en spørreundersøkelse blant hyttefolket.

Ut fra at det først og fremst er de fastboende innbyggerne som er ildsjeler i lokale bedrifter og frivillig arbeid, og som skaper et godt sosialt miljø slik at andre innbyggere, hyttefolk og turister trives, ønsker vi å vite mer om hva som er de viktigste grunnene til at folk velger å bo fast i Flatanger.

Om noen dager vil vi derfor sende ut et kort spørreskjema i posten. Skjemaet blir sendt til hver tredje innbygger på alfabetisk liste over alle mellom 18 og 80 år som har Flatanger som bostedskommune. Frankert svarkonvolutt vil bli lagt med.

Svarene som kommer inn vil være et svært viktig grunnlag for politikerne når de skal velge hvordan kommunen skal prioritere innsatsen i åra framover. Kanskje kan vi i tillegg friste med at en liten premie vil bli trukket ut blant alle som sender inn svar?

Vi vil med dette oppfordre alle til å bruke 5 – 10 minutter til å svare på spørsmålene når de kommer.

HUSK Å MELDE DEG PÅ UKM 2010

Årets UKM går av stabelen
lørdag 6.mars kl. 15.00
i samfunnshuset på Lauvsnes.



Hvis du fyller 10 år i år kan du
være med på lokalmønstringa.

Du kan melde på flere forskjellige sceneinnslag, filmer og kunstverk,
(men ikke mer enn 3 innslag på scene og 3 på utstilling per deltaker).

Det eneste kravet vi stiller er at bidraget ditt ikke har vært med i noen
konkurranser eller på UKM tidligere år.

Påmeldingsfristen er 16.februar og all påmelding foregår via nettet:

www.ukm.no

Hvis du trenger hjelp til påmeldingen, eller har spørsmål angående UKM,
ta kontakt med Gro på biblioteket eller med Kari på kulturkontoret.

Velkommen;)

NY SLIPERIKVELD I SAMFUNNSHUSET DEN 10. MARS

Fordi det var så mange som møtte opp på sliperikvelden før jul, og
lokalene ble overfylt, tar vi sjansen og arrangerer en ny sliperikveld med
gode historier, bilder, TV-innslag og kanskje et gjenhør med Sliperivisa
av Magnar Lauvsnes.

Har du noe å bidra med, eller bare lyst til å høre på, er du hjertelig
velkommen.

Arrangementet starter kl. 19.00.

Gratis inngang.

Salg av kaffe og vafler.

Arrangør: Arbeidsgruppa for den Lokalhistoriske bildeutstillingen i samarbeid
med kulturkontoret.

LOKALHISTORISK BILDEUTSTILLING

I anledning Sliperikvelden/eldrekvelden ble det åpnet en fotoutstilling ved Nordgaardstua med gamle bilder fra sliperiet.

Denne fotoutstillingen skal henge permanent i gangen ved Nordgaardstu, og er åpen for alle.

Hele gangen der vil bli fylt med gamle bilder fra jordbruk, fiske og handel i 2010.

Har du noen bilder vi kan bruke (vi tar kopier av bildene), ta kontakt med Kari Imsgard på kulturkontoret.

Arrangør: Arbeidsgruppa for den Lokalhistoriske bildeutstillingen i samarbeid med kulturkontoret.

KULTURMIDLER 2010

Søknadsskjemaene for årets kulturmidler kan fås i resepsjonen på Miljøbygget.

Søknadsfristen er 1.april.

BEHANDLING AV SØKNADENE

Alle leverer sin søknad til kulturkontoret, selv om søknaden senere skal behandles lokalt av grendelaget. Grendelaget fordeler midlene i samråd med boområder/velforeninger/lag og foreninger i sin kretser. Kulturkontoret fordeler midlene til lag og foreninger som dekker hele kommunen.

Det er i år kr 35 000,- til fordeling. I tillegg til disse midlene, er det mulig å søke om tilskudd til ekstraordinære kulturtiltak. Lag og foreninger som har prosjekter som faller utenom den vanlige driften, kan søke om ekstra midler i løpet av året (delegert til Kulturkontoret).

Kulturmidlene skal bidra til å stimulere/øke aktiviteten i de frivillige lag og organisasjoner.

PRIORITERINGER

- ❖ Tiltak som direkte vil styrke kulturlivet og kulturaktivitetene i boområdene/grendene/kommunen.
- ❖ Tiltak av/for tenåringer.
- ❖ Fellestiltak for barn, unge og eldre.

Søknadsskjemaene sendes til kulturkontoret innen 1.april, som videresender søknadene ut til de ulike grendelagene.

STIPEND TIL UNGE UTØVERE INNEN KULTUR

Flatanger kommune deler hvert år ut stipend til unge utøvere innen kultur. Det er satt av kr 10 000,- til dette på inneværende budsjett år. Formål er å støtte ungdom som ønsker å satse på et høyere nivå innenfor kulturfeltet. Målgruppe: kulturutøvere i aldersgruppa 15-30 år.

Kriterier:

1. Det kan gis pengegave til enkeltpersoner eller samlet gruppe for å ha utført en spesiell innsats for kulturlivet. Enkeltpersoner kr 500,-, Gruppe kr 1500,-
2. Det gis reisetilskudd til enkeltpersoner eller samlet gruppe til dekning av utgifter i forbindelse med deltakelse på arrangement eller aktiviteter av nasjonal eller internasjonal karakter. Reisetilskuddet utgjør 25% av totale reisekostnader og er begrenset oppad til kr 5000,-

For begge tilskuddene gjelder det at søker må være bosatt i, eller på annen måte har tilknytning til Flatanger.

Søknadsfrist: 1. Pengegave for spesiell innsats: kan søke hele året.
2. Reisetilskudd: 1.desember 2010.

Søknader sendes til Flatanger kommune, Kulturkontoret, 7770 Flatanger og merkes "Stipend unge utøvere".

10 på TOPP og 10 RUNDT i Flatanger

Til alle dere som savnet 10 på TOPP og 10 RUNDT i Flatanger i 2009, har vi en god nyhet!

I 2010 satser vi for fullt igjen.

Målet er oppstart i begynnelsen av mai, men dato er ikke fastsatt.

Følg med i Hør her for mer informasjon.

FYSAK-gjengen

SØKNADSRIST FOR BARNEHAGEÅRET 2010/11 ER 1. MARS

Bruk elektronisk skjema på kommunens hjemmeside

www.flatanger.kommune.no

Mandag 08.02.2010

**Kl. 18.00 Olsenbanden jr. Mestertyvens
Aldersgrense: Tillatt for alle**

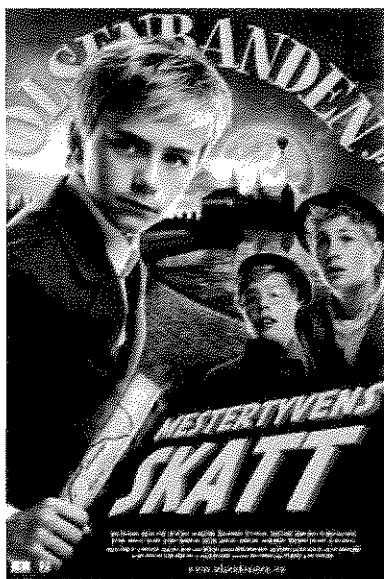

Denne gangen jakter banden på en forsvunnet pengeskatt som stammer fra ranet av Norges bank i 1835. De har fått snurten av et skattekart og den spennende jakten leder dem til gamlebyen i Fredrikstad, gjennom mørke ganger på Akershus festning og til slutt Ole Høilands hule i Oslomarka. I denne filmen får vi også for første gang stiftet et nærmere bekjentskap med barnehjemsbarnet Egon Olsens familie, da Egon kommer på sporet av sin egen stamfar? Mestertyven Ole Høiland?

Filmen utspiller seg i begynnelsen av 1960-årene. Egon Olsen kommer på sporet av to skumle typer som driver et gamlehjem, hvor det bor en pensjonær som heter Eugen Olsen. De skumle typene er sikker på at Eugen er styrtrik, og har gjemt bort pengene sine på et hemmelig sted. De forsøker å få lurt ut av ham hvor pengene er, men møter utfordringer på veien. Eugen Olsen har begynt å fable om at han har et barnebarn i Oslo, nemlig Egon Olsen! Egon får vite at slektens stamfar er Mestertyven Ole Høiland. Han som ranet Norges bank i 1835. Dette gjør stort inntrykk på Egon. Og når bestefaren forteller at ikke alle pengene Ole stjal den gangen ble funnet, og kanskje ligger et sted og venter på dem, er Egon villig til å hjelpe ham. Egon, Kjell og Benny kaster seg inn i en spennende skattejakt.

**KL. 20.00 The Twilight saga - New Moon
Aldersgrense: 11 år**

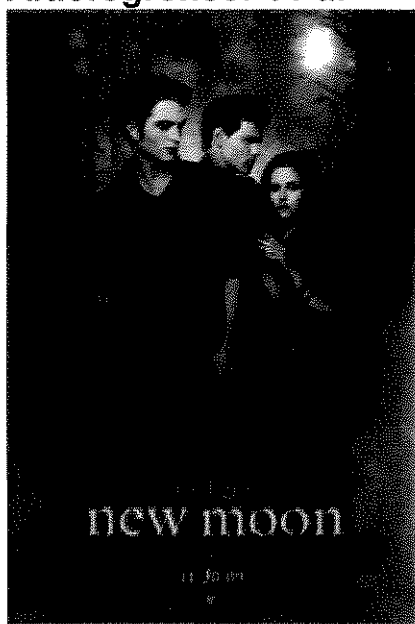

I andre avsnitt av Stephenie Meyers fenomenalt suksessrike Twilight-serie, stiger romansen mellom dødelig og vampyr når Bella Swan (Kristen Stewart) dykker dypere ned i mysteriene knyttet til den overnaturlige verdenen hun lengter etter å bli del av - og befinner seg snart i større fare enn noen gang.

Etter Bellas skjebnesvangre 18-årsfeiring forlater Edward Cullen (Robert Pattinson) og familien hans den lille byen Forks i Washington i et forsøk på å beskytte henne fra de farene som ligger i deres verden. Når den sorgtyngede Bella soser målløst gjennom det siste skoleåret, nummen og alene, oppdager hun at bildet av Edward kommer til henne hver gang hun setter seg selv i fare. Hennes begjær etter å bli gjenforent med ham gjør at hun tar stadig større sjanser.

I et kappløp med tiden lærer hun hemmeligheten til Quileutene og Edwards virkelige motivasjon for å forlate henne. Hun står også overfor en potensielt dødelig gjenforening med hennes kjære som er langt unna det hun har drømt om. Med mer av lidenskapen, tempoet og spenningen som gjorde Twilight til en verdensomspennende suksess er The Twilight Saga: New Moon en gripende oppfølger.

Kirkekontoret

Gudstjenester



FEBRUAR

07.02.10: Gudstjeneste Vik kirke kl. 11.00
v/ Irja Lipsonen Foss
Offer til Bibelselskapet
Utdeling av Bibler til 11- åringene

14.02.10: Gudstjeneste Statland kirke kl. 11.00
v/ Irja Lipsonen Foss
Utdeling av Kirkebok til 4-åringene
Utdeling av Bibler til 11-åringene

21.02.10: Gudstjeneste i Løvøy kirke kl. 11.00
v/ Irja Lipsonen Foss
Dåp
Offer til Israelsmisjonen

MARS

07.03.10: Gudstjeneste i Vik kirke kl. 11.00
Innsettelse av ny sogneprest Torgeir Liasjø
v/ prost Inge Torset
Kirkekaffe i Framheim

ÅRSMØTE

16.02.10: Årsmøte i Løvøy kirkeforening kl. 18.00
på Nordgårdstua

FORMIDDAGSTREFF

25.02.10: Formiddagstreff på Nordgårdstua kl. 11.00
Andakt, bevertning og loddsalg

Velkommen til kirken!