

A  
K  
T  
I  
V  
T  
  
O  
G  
  
Å  
P  
E  
N  
T

# HØR HER

NYTT OG NYTTIG FOR OSS I FLATANGER  
FEBRUAR 2015  
UTGIVELSE 230



G  
O  
D  
T  
  
N  
Y  
T  
T  
Å  
R



[www.flatanger.kommune.no](http://www.flatanger.kommune.no)

## Flatanger Kommune

### KOMMUNALE MØTER

- Oppvekst og omsorg: Ikke fastsatt
- Næring, miljø og teknisk: Ikke fastsatt
- Formannskap: Ingen møter i februar
- Kommunestyre: Torsdag 5.februar kl.16.00



ER DET NOE DU ØNSKER Å HA MED I NESTE UTGAVE AV "HØR—HER"  
MÅ DET LEVERES INNEN 15.FEBRUAR 2015  
DET VIL DA GJELDE FOR MARS

SEND HELST FERDIGSKREVET STOFF TIL VÅR E-POST:

[postmottak@flatanger.kommune.no](mailto:postmottak@flatanger.kommune.no)

Vi tar gjerne imot tips om det er noe dere vil vi skal ta med!

POST: 7770 FLATANGER

TELEFON: 74 22 11 00

E-POST ADR. : [postmottak@flatanger.kommune.no](mailto:postmottak@flatanger.kommune.no)

Førrige utgave av Hør– Her kom dessverre ikke ut til all husstandene i Flatanger noe vi beklager. Noe av det som sto i førrige utgave tar vi derfor med i denne utgaven også.

## VOLLAMYRA

Februar: 10. og 24. kl.15.00-18.00



## TANNPLEIER

Namsos tannklinikk, Tlf. 74027024044

### **Helsesøster kan treffes på følgende dager:**

Partallsuker: Tirsdag, Onsdag og Fredag

Oddetallsuker: Mandag, Tirsdag og Fredag.

Flatanger Helsestasjon v/helsesøster:  
Lena Rian Hågensen Tlf. 90 70 31 80



### **NY ÅRBOK**

Den nyeste årboka til Historielaget, nr. 21, er i salg på: Sevicekontoret, Spar, Coop og til Reidar Lindseth.



### **Miniatyrskyting for 1. – 10. klasse**

Sted: Vik skole

Tid: kl. 18.00 på mandager (f.o.m. 12.01.15)

Flatanger skytterlag

## **ELIESER KOMMER TIL FLATANGER (Storlavika)**

### **Mandag 2. mars**

Møte kl. 19.00. Tale v/Gudmund Eikrem  
Kollekt til Den indre Sjømannsmisjon.

### **Tirsdag 3. mars:**

Basar kl. 18.00. Andakt v /Terje Treidene  
Sang og musikk ved båtenes mannskap på begge samvær.

**ALLE VELKOMMEN !**



## **TUSEN TAKK**

### **FLATANGER PLEIE- OG OMSORGSTUN**

vil takke for pengegaver vi har fått i 2014.

Pengene blir brukt til sosiale aktiviteter som sang, musikk og underholdning.

Vi vil også rette en stor takk til besøkende, lag og foreninger som har vært her og skapt god trivsel for oss alle.

Ønsker dere alle et godt nytt år.



**Hilsen fra beboere og betjening ved pleie- og omsorgstunet**

## Tilbud om bistand til gründere og etablert næringsliv.

Flatanger kommune har forlenget avtalen med Namdalshagen AS. Tilbudet gjelder alle Namdalshagens tjenester, men i første rekke Inkubatordelen med det tilbud som ligger i dette. Alle som ønsker å etablere bedrift i Flatanger samt det eksisterende næringsliv kan benytte seg av de tjenester Namdalshagen har å tilby.

Representant fra Namdalshagen skal ha minst en besøksdag i Flatanger i måneden. Kontorsted vil være på Miljøbygget, ved siden av servicekontoret. Foreløpig er det fastsatt følgende dager i Flatanger:

**22.januar 19.februar 19.mars 16.april 19.mai 16.juni**

Det kan avtales spesielt andre møtedatoer utover dette ved behov. Ellers får alle selvsagt anledning til å komme til deres lokaler i Namsos dersom det passer.

Nedenfor er det opplistet eksempler som inngår i inkubatorvirksomheten både for nyetableringer og i etablerte bedrifter i Namdalshagen Gründerlab:

- Vurdering av forretningsideer og prosjekter
- Bistand utarbeidelse av forretningsplan
- Faglig bistand til å utvikle forretningsideer
- Mentor/ rådgivning i etablering og kommersialisering
- Råd om søknader, forhandlinger, avtaleinngåelser
- Faglig bistand innen økonomi og markedsføring
- Råd om produktutvikling
- Formidling av juridiske tjenester/ regnskap, revisor
- Nettverk mot FoU miljøer
- Coaching (motivasjon)
- Kurs og samlinger



Da får vi håpe at dette kan gi potensielle gründere og bedrifter litt inspirasjon til å utvikle og/ eller videreutvikle sine ideer/ virksomheter.

Ta kontakt med Ingar Strøm i Namdalshagen, tlf 99 39 97 63, epost : [ingar.strom@namdalshagen.no](mailto:ingar.strom@namdalshagen.no)

Alternativt ta kontakt med veileder landbruk og næring Øivind Strøm, tlf 74 22 11 42, epost: [oivind.strom@flatanger.kommune.no](mailto:oivind.strom@flatanger.kommune.no) dersom noe av dette kan være aktuelt for deg eller din bedrift.

## Meld fra om gaupeobservasjoner!

Vinteren er i anmarsj, og sporsnø gjør det mulig å registrere familiegrupper av gaupe. Statens Naturoppsyn (SNO) ønsker at personer som registrerer gaupe eller spor av gaupe i Flatanger om **straks** å ta kontakt med lokal rovviltkontakt. Hvis det gjelder observasjon av familiegruppe så skal rovviltkontakten ut for å gjøre registrering. Dette er viktig informasjon som blir brukt ved fastsetting av kvoter for jakt på gaupe.

Rovviltkontakter som kan kontaktes for Flatanger er:

Dagfinn Kaldahl, Namdalseid, tlf: 922 59731

Knut Nordfjellmark, Spillum, tlf: 913 76642



# Helseundersøkelsen i Nord-Trøndelag



Tegning: Hilmar Brandsen

## Foreldre påvirker ungdommers alkoholbruk i stor grad

Barn som vokser opp med foreldre som misbruker alkohol er mer sårbare for selv å utvikle skadelige alkoholvaner. Men også «mer alminnelig fyll og festing» blant voksne utgjør en risiko. Det å vise seg beruset for barna øker sjansen for at barna selv utvikler et mer risikofyllt drikkemønster opp gjennom tenårene, viser Siri Håvas Haugland i doktoravhandlingen sin.

I materiale fra voksen-HUNT og Ung-HUNT fant hun at alkoholbruken til gutter var mest relatert til farens alkoholvaner, mens blant jenter var alkoholbruken relatert til både mors og fars alkoholvaner. Det å ha sett foreldrene beruset, økte sjansen for mer risikofyllt rusbruk blant både gutter og jenter.

Forskningsresultatene peker på at også mer vanlige alkoholvaner kan ha konsekvenser for ungdommer.

Les [vitenskapelig publikasjon](#)

## 30 år med Helseundersøkelsen i Nord-Trøndelag

Helseundersøkelsen i Nord-Trøndelag fylte 30 år i 2014.

Siden 1984 har HUNT utviklet seg fra en (tenkt) engangsundersøkelse med fokus på blodtrykk, diabetes og livs-kvalitet til en helhetlig oppfølgingsstudie med mange tema som er tatt i bruk av forskergrupper over hele Norge og internasjonalt. Siden HUNT2 er det også samlet inn blodprøver og annet biologisk materiale – noe som viser seg å være svært verdifullt i dag. I dette nyhetsbrevet finner du et lite utvalg av forskning med HUNT. Jubileet ble feiret med faglige seminarer og publikumsrettede aktiviteter i oktober måned.

Et historisk tilbakeblikk over den 30 årene med folkehelseforskning i Nord-Trøndelag ble utgitt i en bok forfattet av noen som har vært med i alle år!



## Røyking i Nord-Trøndelag

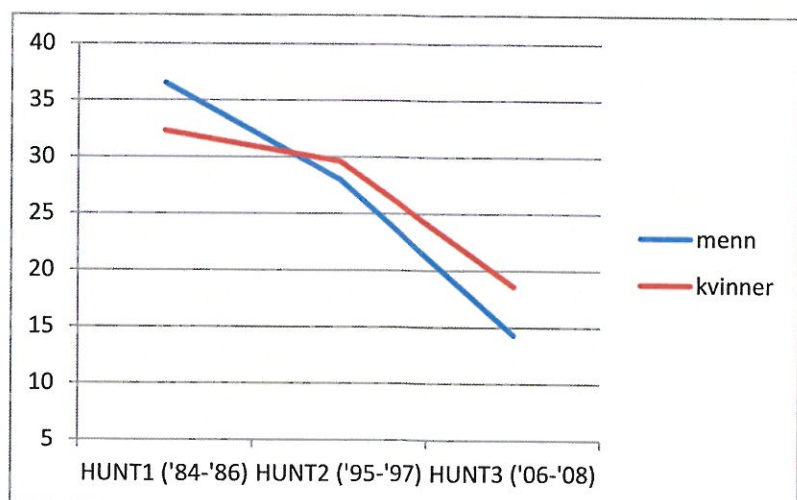

Positiv utvikling: Røyking har gått ned i Nord-Trøndelag. Grafen viser prosentandel dagligrøykere i befolkningen. I HUNT4 blir det spennende å se om denne trenden fortsetter, og hvordan snusbruk utvikler seg.

# Kan HUNT bidra til utvikling av medisiner?

Blodprøvene fra Helseundersøkelsen i Nord-Trøndelag har et enormt potensiale for å forske på årsaker til sykdommer. Men muligens kan de også spille en rolle i utviklingen av nye medisiner. I noen tilfeller kan genetiske profiler påvise større risiko for en sykdom, som kan forebygges med tidlig behandling. I andre tilfeller kan små endringer i blodet avsløre et tidlig stadium av kreft.

## Fremgangsmåte for å finne markører i blodet som kan avdekke kreft

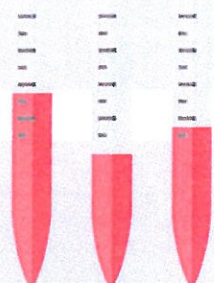

1: Blodprøve

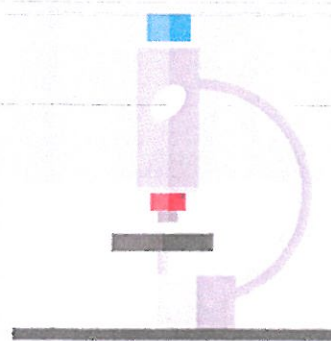
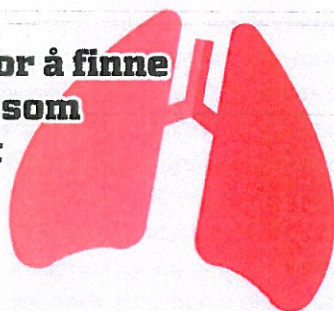

2: Måling for å finne nivå av flere tusen mikroRNA, proteiner og metabolitter i blodet

### Biomarkører og lungekreft

Professor Oluf Dimitri Røe jobber for bedre behandling mot lungekreft i framtida med blod fra HUNT: «Vi sammenlikner blodprøver fra deltakere som senere fikk kreft med blodet fra de som ikke fikk kreft. Forskjellene i blodet kan oppdages mye tidligere enn kreftsvulster. Det vil si at lungekreftsyke kan få en diagnose opp til tre år tidligere, og dette kan øke overlevelsen betraktelig – vi regner med at 4 ganger flere vil kunne overleve lungekreft om denne metoden virker».

➔ Se figuren for en forklaring på hvordan dette fungerer.

### Genetikk og diabetes

Gendata fra HUNT var med i oppdagelsen av en genmutasjon som muligens kan bidra til nye medisiner mot diabetes.

I en finsk undersøkelse ble det oppdaget 2 eldre menn med overvekt, som etter all sannsynlighet burde ha diabetes, men de hadde ikke det. Det så ut som en endring i arvematerialet deres var årsaken. Endringen lå i et område der gener styrer aktiviteten til celler i bukspyttkjertelen, der insulin blir produsert. Tross i overvekt, alder og livsstil unngikk disse mennene diabetes.

HUNT DNA ble så slått sammen med DNA fra andre liknende studier, og dette bekreftet at denne genvarianten beskyttet mot diabetes. Funnene kan danne grunnlag for ny diabetesmedisin. Les mer om dette på [forskning.no](http://forskning.no)

Muligheten for forskning på såkalte «biomarkører» i blodet for å utvikle diagnostiske tester, er noe kommersielle bedrifter som produserer slike tester også kan være interessert i. All mulig forskning i samarbeid med kommersielle aktører ivaretas av [Lifandis AS](http://Lifandis AS), med strenge krav til personvern.

## Studier som kan ha direkte betydning for bedre behandling av pasienter

Mange studier i HUNT har vært nyttig for hvordan leger skal behandle pasienter og forebygge ulike sykdommer. Helt siden HUNT1 har målinger gjort under screeningen, spørreskjemadata og analysesvar fra prøvemateriale vært med å evaluere og endre praksis blant fastleger og andre helsefagarbeidere. På denne siden finner du noen eksempler.

### 3: Bioinformatikere gjør videre analyse av funnene ved hjelp av matematiske verktøy

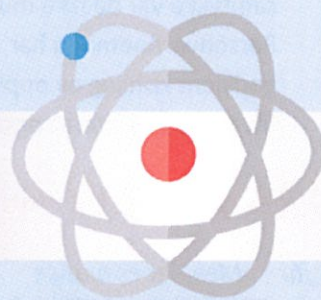

### 4: Markørmolekyler oppdages. Disse kan avdekke kreft

grafikk: marit.bardal@adresseavisen.no, gjengitt med tillatelse

HUNT1 viste blant annet at befolkningsscreening for tuberkulose kunne avsluttes på 1980-tallet.

Diabetesundersøkelsene i HUNT viste at mange som har type2-diabetes ikke vet om det, noe som krever skjerpet praksis i allmennmedisinen for å avdekke sykdommen.

Langvarig bruk av beroligende medisiner heller øker enn reduserer psykiske plager – dette er viktig kunnskap for behandling av psykiske lidelser.

Unormal jernlagring i kroppen (hemokromatose) er mindre skadelig enn tidligere antatt. Dette har bidratt til mer nyansert behandling og det er ikke lenger begrensninger i forsikringsaker.

Forskning på fysisk aktivitet har vist at ikke bare inaktivitet, men også mengde sittetid er helseskadelig – noe som kan ha stor betydning for folkehelsearbeidet i skoler og arbeidsliv.

Befolkningsundersøkelser for å unngå selvmord kan ikke begrunnes faglig.

Symptomer på depresjon er like hyppig blant menn som blant kvinner – dette bidrar til økt oppmerksomhet om slike problemer hos menn.

HUNT-data skaffer kommunene i Nord-Trøndelag oversikt over forekomst av risikotilstander og sykdommer og målrettet folkehelsearbeidet.

Forskning på hodepine og medisinbruk avslørte at for hyppig bruk av medisiner mot hodepine kan gi mer hodepine.

*Kilde: Boken «Båten som ble til mens vi rodde»*

# Forskning med HUNT og Reseptregisteret

Mye av forskning med HUNT-materiale foregår med kobling til andre registre. Samtykket som er avgitt i HUNT2 og HUNT3 åpner for kobling mot blant annet men ikke bare sykehusjournaldata, trygdeopplysninger og dødsårsaker. Et eksempel på slik forskning er at opplysninger om livsstilsfaktorer slik som røyking, mosjon, kosthold blir koblet mot sykehusjournaldata for å finne ut hvordan livsstil påvirker sykdomsutvikling.

## Stolt over HUNT og innbyggerne i Nord-Trøndelag!

*«Bestendig når jeg reiser i Norge, får jeg spørsmål om HUNT. Det er mange helsepersonell, ledere, forskere og samfunnsplanleggere som med rette misunner oss HUNT. Dataene fra undersøkelsene sammen med blodprøvene må være en gullgrube får jeg høre, - tenk å kunne forvalte slik en kunnskapskilde.*

*HUNT feiret sitt 30-års jubileum i 2014. Da ble innbyggerne som har stilt opp i HUNT undersøkelsene takket, og HUNT sitt samfunnsansvar ble diskutert. Jeg tror alle innbyggerne i Nord-Trøndelag ønsker at HUNT undersøkelsene skal være med å bidra til bedre helse for fremtidige generasjoner, for barn, barnebarn og oldebarn.*

*Vitenskapelige artikler og doktorgrader som har brukt HUNT data publiseres jevnlig.*

Et relativt nytt register er [Reseptregisteret](#). Siden 2004 blir alle resepter som blir forskrevet kartlagt i dette registeret.

I HUNT3 har deltakere eksplisitt samtykket i at Reseptregisteret kan kobles til deres opplysninger fra HUNT og brukes til forskning. Da HUNT2 ble gjennomført, fantes Reseptregisteret ikke ennå, og samtykke var da ikke mulig. Personvernemnda har nå godkjent kobling av opplysninger fra Reseptregisteret også med

*Men det er mange risikofaktorer for sykdom det ennå ikke er forsket på. Folk har sagt til meg at de ønsker at HUNT data og dens forskning bør bidra til mer kunnskap om hvordan ulike kreftsykdommer kan forebygges.*

*En ungdom fortalte meg at han deltok på HUNT 3 fordi bestemor hadde demens, Alzheimers sykdom. Han skulle gjerne sett at HUNT sine data bidro til at det ble forsket mer på dette.*

*Jeg tror historiene er mange og sterke i forhold til hvorfor nordtrønderne deltar på HUNT undersøkelsene. – Jeg blir glad. Jeg blir stolt. Og jeg gleder meg til neste HUNT undersøkelse, HUNT 4.»*

*Marit Kverkild, fylkeslege*

opplysninger fra HUNT2. Begrunnelse for det er at det gjelder forskning som er i tråd med annen forskning med HUNT og som deltakere i HUNT2 med stor sannsynlighet ville ha samtykket til. På [HUNT sine nettsider](#) på [sidene for deltakere](#) kan du lese mer om de ulike samtykker i HUNT. Pluss mye mer!

**Man kan til enhver tid trekke seg fra deltakelse i HUNT ved å kontakte HUNT**

## HUNT4 - Planer

Planleggingen for en ny runde med innsamling av helseopplysninger i den nordtrønderske befolkningen er i full gang!

Forskere har fremmet forslag til spørsmål som bør tas med i nye spørreskjema. Ulike forslag for innsamlingen av blod blir drøftet, og nye innsamlingsmetoder som apper og IKT-løsninger blir vurdert. Vil du holde deg oppdatert om det som skjer i HUNT? Følg oss på facebook: [HUNT Research Centre](#)

HUNT4 vil som tidligere undersøkelser i all hovedsak bli offentlig finansiert.



**HUNT nyhetsbrev** blir utgitt årlig av HUNT forskningssenter, og har som målsetning å opplyse om Helseundersøkelsen i Nord-Trøndelag. **HUNT forskningssenter, Forskningsveien 2, 7600 Levanger** [www.hunt.no](http://www.hunt.no)  
Redaksjon: Steinar Krokstad, Maria Stuifbergen.

# FORELØPIG FORDELIG AV HALLTID 14/15

Dag/kl	MANDAG		TIRSDAG		ONSDAG		TORSDAG		FREDAG	
Del	1/3	2/3	1/3	2/3	1/3	2/3	1/3	2/3	1/3	2/3
16.00										
16.30										
17.00	Håndball J14		Turn barn		Badminton barn		Kvitveistunet v/ Bertil Eliassen			
17.30										
18.00	Håndball		G 12		J 7-10		G 13		Fotball VGS	
18.30	J 7-10									
19.00	J 14		G 13							
19.30	Geir Hanssen				Håndball J 14		Dametrening v/Marit Hustad			
20.00	Badminton Aud Strøm		Zumba/ Aerobic							
20.30										
21.00					Fotball 18+		Volleyball			
21.30			Volleyball							
22.00										

**Hallen stenger kl. 22.00 man - søn**

Mandag 15-16: Drill 1.-3.kl v/Marit

Torsdag 14.30-15.30: Gruppetrim v/Linda

Lørdag 12-14: Familietrening v/Lisbeth Førde

NB! All aktivitet i hallen foregår på eget ansvar i forhold til forsikring.

Mandag Svømming 16.00-17.30 Alf Magne Hanssen

Tirsdager Svømming 17.00-18.30 Kvitveistunet v/Bertil Eliassen

Torsdager Familiebadning 17-19 Flatanger dykkeklubb v/Geir Hanssen





# Nå er det din tur!

FYSAK-turene vil i år være en del av markeringa av friluftslivets år. Har du forslag til hva vi kan gjøre for å få turene mer spennende? Kom med forslag til oss på SMS til 47646170 eller på e-post til kari.imsgard@flatanger.kommune.no

Vi satser på å få til flere arrangementer i løpet av friluftslivets år, og blir det en fin vinter med snø og skøyteis, så har vi i samarbeid med lag og foreninger som mål å få til både skidag og skøytedag.

Følg med på oppslag på kommunens hjemmeside og Facebookside, i Hør her og på oppslag på butikkene.

## KULTURPRISEN 2015

Flatanger kommune deler hvert 3.år ut en kulturpris, og i år er det 18.gangen at kulturprisen deles ut. Kulturprisen kan deles ut til enkeltpersoner, lag eller organisasjoner som har gjort seg fortjent til den gjennom sin innsats for kulturlivet i kommunen.

Eventuelle mottakere må oppfylle følgende kriterier:

1. Aktive i det lokale kulturlivet i minst 10 år.
2. Hoveddelen av aktiviteten skal være basert på frivillig arbeid.
3. Kommunen må legge en bred tolkning av begrepet kultur i sin vurdering av kandidatene.

Kjenner du en enkeltperson, et lag eller forening som fyller disse kravene og som du synes fortjener kulturprisen?

Da må du sende inn et forslag til kulturkontoret innen 1.april 2015. Forslag som er sendt inn etter fristen vil **IKKE** bli tatt i betraktning.

Det er hovedutvalget for Oppvekst og omsorg som vedtar eventuell utdeling og mottaker av prisen, ved forslag som oppfyller kulturprisens kriterier.

## Hva skal du gjøre ved viltpåkørsel?

**Meld i fra til politiet: Tlf:02800 eller 741 21000 (er døgnkontinuerlig bemannet)**

**Alternativt: Tor Roald Lindseth, tlf 92259639,**

**eller Øivind Strøm, tlf 95975576**

**Merk plassen påkjørselen fant sted med en plastpose eller lignende.**

**Merket bør festes til brøytestikke, tre/grein/buske på den siden av veien viltet sist ble observert.**



Enhver trafikkant som skader dyr har omgående meldeplikt til nærmeste politimyndighet eller lokal viltmyndighet (Næring, miljø og teknisk i Flatanger) om det er viltpåkørsel. Overholdes ikke meldeplikten er dette straffbart, og i tillegg kan det få økonomisk konsekvens i form av redusert forsikringsutbetaling ved kaskoskade på kjøretøy. Forsikringsselskapene ber ofte viltneemnda om bekreftelse på at meldeplikten er overholdt.

**Fallvilt** som påtreffes dødt i terrenget skal også registreres av viltneemnda. For enkelte arter hevder Direktoratet for naturforvaltning på vegne av staten eiendomsrett til viltet. Dette gjelder blant annet de fleste fredete artene av rovfugler og rovdyr.

## STORFJELLET VENNER

Hei alle Storfjellgåere—Godt nyttår!

Så er vi i gang igjen med et nytt år og nye muligheter. Dette året er litt spesielt da det er friluftslivets år.

Storfjellet venner har registrert et det er veldig stor trafikk opp på fjellet med hodelykt uansett vær og føre. Vi har mange sprekinger iblant oss som sikkert har blitt spreke på grunn av alle turene på fjellet, det er stor helsegevinst i turgåing. Vi håper at dere vil fortsette også i det nye året.

Vi ønsker nå å forbedre stiene sånn at de som ikke er så "flakkføre" også kan komme seg opp i løpet av dagen.

Storfjellets venner har nå ting på gang, Helitrans er forespurt om pris på transport så vi slipper å slite helsa av folk når noe skal opp på fjellet.

Vi har nå en søknad inne for å få penger til restaurering av stien på begge sider av fjellet;

Legge pukk i stien fra Storvatn-sida og opp skaret og fylle på i stien fra Ilkleiva.

En gapahuk er også noe vi planlegger, denne vil da bli på den lille sletta ved hytta og er tenkt med skråtak sånn at vann og snø renner av.

Plassen hvor gapahuken skal bygges vil bli fylt med pukk sånn at det blir tørt og fint inni og ingen brannfare.

Vi har også tenkt å sette opp benker på hver side av fjellet sånn at turgåere kan sette seg ned og ta en pause og nyte utsikten.

Vi venter nå på svar fra de ulike aktørene som er forespurt angående pris på ulike oppdrag, dette for å ha et kostnadsoverslag ang. pris, vi skal sende inn søknad om midler for å fullføre våre ideer.

Det har vært diskutert litt i styret om vi skal foreslå at det kun er de som betaler medlemskontigent som skal få være med i trekninga på flest turer over 30 fra og med 2015.

Vær så snill å skrive navn på innbetalingsblanketten når dere betaler inn kontigenten ellers kan vi ikke vite hvem som betaler.

Påpeker at de som betaler kontingent ikke på noe vis er i fare for å bli med i styret, alle vil bli spurt på forhånd.

Er det noen som vil være med og hjelpe oss med ulike oppgaver er det bare å ta kontakt med styret i Storfjellets venner.

Vi takker alle som var med og hjalp til å bære opp materialer i året som gikk—Tusen takk!

Vennlig hilsen Storfjellets venner.



## UTDRAG FRA PROTOKOLL KOMMUNESSTYREMØTE DEN 18/12-14

### PS 52/14 Budsjettendring. Tilskudd til satsning Boligetablering i Distriktene

#### **Vedtak i Flatanger Kommunestyre - 18.12.2014**

Budsjettet for 2014 endres slik:

Tilskudd kr 855 000 til boligetablering i distriktene, som delfinansiering av 4 utleieboliger i kommunesenteret Lauvsnes, inntektsført på ansvar 4440, Boligutvikling, avsettes til bundet driftsfond 25100440 i sin helhet.

### PS 54/14 Anmodning om bosetting av flyktninger

#### **Vedtak i Flatanger Kommunestyre - 18.12.2014**

Ut fra en helhetsvurdering, ser en ikke at forholdene ligger til rette for å kunne tilby et akseptabelt og forsvarlig tilbud for bosetting av flyktninger i Flatanger kommune første halvår 2015. Kommunestyret ber om en tydeligere utredning av de økonomiske og samfunnsmessige konsekvenser av å bosette flyktninger i tråd med IMDi's forespørsel og mandatet som er gitt. Kommunestyret vil fatte endelig vedtak i løpet av 2015 etter en samlet vurdering.

### PS 57/14 Kommunestyrevalget og Fylkestingvalget 2015 -

#### fastsetting av valgdag

#### **Vedtak i Flatanger Kommunestyre - 18.12.2014**

Flatanger kommunestyre vedtar at kommunestyrevalget og fylkestingsvalget 2015 holdes som endagsvalg i Flatanger kommune mandag 14. september.

### PS 58/14 Betalingssatser oppvekst og kultur 2015

#### **Vedtak i Flatanger Kommunestyre - 18.12.2014**

Følgende egenbetalingssatser gjøres gjeldende for barnehagen fra 01.05.2015, og for de øvrige tjenesteområdene fra 01.01.2015::

Tilbud/Foreldrebetaling	Månedspris fra 01.01.14, inkludert mat	Månedspris fra 01.05.15, inkludert mat
2-dagers	1220	
Halv plass	1510	
3-dagers	1800	1800
4-dagers	2100	2280
Hel plass	2645	2850
Kjøp av ekstra dag	260	270

#### **Foreldrebetaling i barnehagene:**

Avrunda til nærmeste tier.

Betaling for mat er fastsatt til kr.54 per ukedag pr mnd. (kr 270 pr mnd. for hel plass).

Det gis 30% søskenmoderasjon for barn nummer to og 50% søskenmoderasjon f.o.m. barn nummer tre. Moderasjon beregnes av de rimeligste tilbudene.

Juli er betalingsfri måned.

## Foreldrebetalingen i skolefritidsordningene:

Beløpet avrunda til nærmeste tier

Tilbud/Foreldrebetaling	Månedspris fra 01.01.2014	Månedspris fra 01.01.2015
Følger skoleruta	1240	1280
Kjøp av ekstra hel dag	280	290

Juli og august er betalingsfrie måneder.

## Gebyr ved for sein henting i barnehager og SFO:

Ved henting mer enn 10 minutter etter stengetid, ilegges et gebyr på 220 kr

## Foreldrebetaling i kulturskolen:

Foreldrebetaling pr undervisningsår, fra 01.01.14	Foreldrebetaling pr undervisningsår, fra 01.01.15
2 710	2 790

Det gis 50% søskenmoderasjon. For prosjektretta tilbud som varer over kortere tid, fastsettes egenbetaling til tilsvarende nivå ut fra tidsrommet tilbudet gis. Det gis 50% moderasjon for deltakelse et tilbud nummer to, dersom dette tilbudet kommer i tillegg til tilbudet i sang/musikk.

## PS 59/14 Fastsettelse av egenbetaling for pleie- og omsorgstjenesten 2015

Følgende egenbetalingssatser for kommunale tjenester innen omsorgsetaten vedtas gjeldende fra 1.1.2015:

### 1. Egenbetaling for hjemmetjenester (hjemmehjelp, husmorvikar og annen praktisk bistand).

Grunnbeløp	Inntekt	Sats for inntil 2 t/mnd	Sats for over 2 t/mnd (Pt. Fastsatt til:)*
0-2 G	0 – 176 740	38,-	38-

Grunnbeløp	Inntekt	Innt.15t/mnd	Abb.pris 15- 45t./mnd	Abb.pris over 45 t./mnd
2-3 G	176 740 – 265 110	69,- pr time	963,- pr. mnd.	1 830,- pr. mnd.
3-4 G	265 110 – 353 480	94,- pr time	1 288,- pr. mnd.	2 564,- pr. mnd.
4-5 G	353 480 – 441 850	126,- pr time	1 823,- pr. mnd.	3 666,- pr. mnd.
Over 5 G	441 850	149,- pr time	2 061,- pr. mnd.	4 359,- pr. mnd.

1 G = Folketrygdens grunnbeløp pr 1.5.2014 kroner 88 370-.

\* Gjeldende sats justeres/reguleres gjennom rundskriv fastsatt av sentrale myndigheter.

### 2. Egenbetaling for trygghetsalarm

For leie av trygghetsalarm fastsettes pt en månedlig leie på kr 150,-. Justeres i tråd med føringer fra sentrale myndigheter.

### 3. Egenbetaling for mat

Frokost/aftens	kr 38,-
Middag	kr 74,-
Helpensjon	kr 2914,-

Salg til annet f. eks mat til møter økes med 3 % på dagens priser. Kokk på kjøkkenet fastsetter

### 4. Husleiesatser

Stor omsorgsbolig	kr 6 900,- pr måned.
Liten omsorgsbolig	kr 6 550,- pr måned.

Trygdebolig; husleien i trygdeboligene blir beregnet ut fra inntekt.

Rådmannen gis fullmakt til å vurdere differensiering av husleien etter boligens standard ut fra

### 5. Egenbetaling for skyss

Skyss av bruker av omsorgsetatens tjenester faktureres bruker med:

Kr 4,05 pr km v/bruke av leasingbil/kommunal bil eller privat bil

Kr 1,00 pr passasjer.

Kjøring i forbindelse med ærend for bruker kr 4,05 pr km.

### 6. Egenbetaling for leie av rom/hybel brukere av pleie- og omsorgstjenesten.

- 2 gamle hybler 2.etg (korttidsutleie) 4 429,-pr måned
- 2 nye hybler med fellesrom 2.etg. 4 500,- pr måned
- 2 nye hybler(2.etg og sokkel) 4 500,- pr måned

### 7. Egenandel for leie av Nordgårdstua til lag/foreninger.

Det fastsettes en egenandel på kr 436,- for utleie til lag og foreninger.

Det fastsettes en egenandel på kr 546,- for utleie til private.

### 8. Egenandel for utleie av hår-/fotrom.

Det fastsettes en egenandel på kr 110,- for leie av hår-/fotrom ved Flatanger pleie- og omsorgstun.

### 9. Egenbetaling for korttidsopphold/døgnopphold mv.

Egenbetaling for korttidsopphold/døgnopphold, dag- og nattopphold i institusjon reguleres av den til enhver tid gjeldende sats fastsatt gjennom lov og forskrift.

## PS 60/14 Planområde 4 - Næring, miljø og teknisk - Gebyrer/avgifter 2015

### Vedtak i Flatanger Kommunestyre - 18.12.2014

Flatanger kommune vedtar følgende økninger for kommunale gebyrer og avgifter for planområde 4;

- Plan- og bygningslovssaker – økning med 3%

- Mindre avløpsanlegg	- økning med 3%
- Landbruksaker	- økning med 3%
- Tilsyn og feiing	- økning med 3%
- Renovasjon boliger	- økning med 3,5%
- Renovasjon fritidsboliger	- økning med 3,5%
- Renovasjon slamtømming	- økning med 3%
- Kommunal kloakk	- økning med 3%

Selvkostprinsippet skal gjelde fullt ut for alle selvkostområder. Eventuelt underskudd kan fremføres for den enkelte vedtatte investeringsperiode.

Endringene i gebyrregulativene med tilpasninger delegeres/vedtas av hovedutvalget for næring,

## KOMMUNEREFORMEN - FLATANGER KOMMUNE

**Kommunestyrevedtak 04.11.14.**

### PROSESSPLAN

**November 2014:** Oppstartsmøte i utredningsgruppa med bidrag fra Fylkesmann, der detaljert prosessplan legges. Innledningsvis må det også legges informasjonsstrategi, samt strategi på hvordan ansatte, innbyggere og andre interessenter skal høres og involveres. (Aktuelle datoer: mandag 3.nov, torsdag 13.nov eller fredag 14.nov) Ansvar: Utredningsutvalg

**Fram til medio januar 2015:** Lage statusbeskrivelse for kommunen. (Dette bl.a. med utgangspunkt i allerede utførte utredninger og beskrivelser; Samkommuneutredning -TfoU rapport, Fylkesmannens kommunebilde, planstrategi og kommuneplan.) Gi svar på; Hvor står kommunen, og hva er de viktigste utfordringene i et 20 - 30 års perspektiv? (Vurdering opp mot ekspertutvalgets kriterier) Ut fra utfordringsbildet gi råd om hvilke alternativer som skal utredes. Ansvar: Utredningsutvalg.

**29. januar 2015:** Kommunestyret vedtar statusbeskrivelse og utfordringsbilde for kommunen, samt hvilke utredningsalternativ det skal arbeides videre med.

**Feb. - mai 2015:** "Høringsfase" og involvering av ansatte og innbyggere.  
Ansvar: Utredningsutvalg

**Feb. - mai 2015:** Starte utredning opp mot valgte alternativ. Vil kreve tett kontakt opp mot nabokommuner/regioner. Ansvar: Utredningsutvalg

**Mai/juni 2015:** Etter involveringsfase/høringsfase: Formannskapsbehandling med evt. forslag på endret strategi og utredningsalternativ.

**Juni 2015:** Vedtak i kommunestyret på hva som er utfordringer og ut fra dette hvilke alternativer som skal utredes mer konkret.

**Sommer 2015 - vår 2016:** Utredning av ulike sammenslåingsalternativer / evt. fortsatt stå som egen kommune med evt. grensejusteringer.  
Ansvar: Utredningsutvalg.

**Vår 2016:** Kommunalt vedtak.

Underveis i prosessen må kommunen være positive til, etter innspill fra andre kommuner/regionsammenslutninger, å delta i fellesutredninger - uansett om dette kommer tidlig i forhold til vår prosessplan. Namsos kommune v/ordfører har bl.a. gitt signaler om at kommunene i Midtre Namdal Samkommune vil invitere inn Høylandet og Flatanger i en utredning med sikte på dannelse av en ny "Midtre Namdal kommune".

**Formannskapet, som utredningsutvalg, får fullmakt til å legge en mer detaljert framdriftsplan med oppgaver ut fra føringer i framlagte grovkisse.**

Som kommunens kontaktperson for kommunereformen, velges **ordfører**.  
06.11.14/ordf.

# Kirkekontoret

## Gudstjenester



### FEBRUAR

01.02: **Gudstjeneste i Vik kirke 11.00.**

(Tidligere annonsert til å være på Oppland).  
Takkoffer til menighetsarbeidet. Kirkekaffe.

15.02: **Gudstjeneste i Løvøy kirke kl. 11.00**

Nattverd. Takkoffer til diakoniarbeidet. Kirkekaffe.

### MARS

01.03: **Gudstjeneste i Vik kirke kl. 11.00.**

Utdeling av bibler til 11-åringene. Takkoffer til Bibelselskapet. Kirkekaffe.

15.03: **Samtalegudstjeneste i Løvøy kirke kl. 11.00**

forberedt av konfirmantene, soknepresten og organisten.  
Dåp. Utdeling av Påskebok til 9-åringene.  
Takkoffer til BroByggere. Kirkekaffe.

## **Velkommen til kirken!**

### Andre arrangement i februar og mars

#### Formiddagstreff

torsdag 19. februar i **hallen på pleie – og omsorgstunet kl. 10.30** (merk ny plass og ny tid). Besøk av prost Dagfinn Thomassen. Sang, andakt, bevertning og loddsalg.

**Velkommen!**

Formiddagstreff i mars blir den 19. med samme tid og sted som februar-treffet.

#### Møtested – for tro og tvil

Dato for februar ikke bestemt. Følg med på oppslag.

#### Hold av tirsdagene 3. og 10. mars!

Da møtes 9. og 10. klassinger fra Statland og Flatanger i Statland kirke fra kl. 18.00 og utover kvelden. Invitasjon kommer!

#### Årsmøte Flatanger menighet

Flatanger menighet avholder årsmøte onsdag 18. mars kl. 18.00 på Vik. (Sted bestemmes seinere). Vanlige årsmøtesaker, andakt, kveldsmat, loddsalg m.m.

**Vel møtt!**

Kirkekontoret er åpent tirsdager og onsdager kl. 10.00 – 14.00. Tlf. 93 46 51 69. Ofte kan vi også treffes utover disse tidene, ta en tur innom hvis du er på "Bygget".

Torgeir prest tlf. 90 91 81 02.

Namsos kirkekontor tlf. 742 16 440.

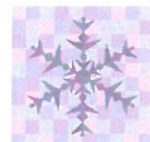

**Velkommen innom!**

**NYE TELEFONNUMMER I KOMMUNEN FRA OG MED DEN 26/11-2014**

74221100	Servicekontoret
47635811	Ordfører Olav Jørgen Bjørkås
47636043	Rådmann Rune Strøm
47646170	Kultursjef Kari Imsgard
91693825	Teknisk sjef Hans Petter Haukø
47646731	Sekretær NMT
47637202	Landbruk og næring/Øivind Strøm
47642879	Byggesak / Gunnar Kvaløsæter
47648051	Oppmåling / Morten Kristiansen
97089978	Marin konsulent Per Andersen
47649546	Helse- og omsorgssjef / Liv Brønstad
47630594	Sosialleder / Kari Leknes
90703180	Helsesøster
47630756	Fysioterapeut Linda Heia
47631049	Fysioterapeut Stine Haukø Sjursen
74221137	Legekontoret
97494032	Flatanger komm / SFO
47662298	Rektor / Sveinung Aagård
47646062/91520944	Gro Seltveit/Biblioteket
97435933	Utvorda oppvekstsenter/Solbakken barnehage
97436651	Utvorda oppvekstsenter
90705633	Vangan Barnehage/Sprett
90740860	Vangan Barnehage/Spire
47678108	Avd.leder institusjon Lill Merete Bye
47675466	Avd.leder åpen omsorg Siri Mette Røstvoll
47675475	Sekretær, Hjøri Meland Aakervik
74221020	Vaktrom institusjon
47676995	Vaktrom hjemmesykepleie
47680694	Kjøkken
47680742	Nordgårdstua / aktivitør
47688822	Skjerma avdeling
47649475	Oppvekstsjef Gurid Halsvik
47636505	Økonomisjef Gunnar Einvik
47636577	Regnskap/fakturering/Tove Mette Aune
47636915	Lønn, Greta Hanssen
47631249	Rådgiver personal, Marte Elnan
90959488	Jordmor
90 25 71 86	Vangan barnehage/ kontor